高雄市桃源區民代表會第二屆第15次臨時大會
第一次會議紀錄

日期：中華民國110年12月20日（星期一）上午9時

地點：本會二樓議事廳

出席：王主席正國、張副主席志誠、高代表清源、余代表金鐘、杜代表司偉、陳代表啟明

請假：

列席：謝區長英雄、秘書柯志聰、民政課長謝仁正、經建課長謝宜君、農觀課長張福雄、主計室主任吳佩芬、人事室主任許正哲、秘書室主任吳美芳、清潔隊隊長兼代理土地管理所所長謝鎮宇、社會福利館管理員謝志勵、圖書館管理員何秀妹、文物館管理員高毓瑄

主席：王正國

秘書：撒帽・伊斯瑪哈繕　　**記錄：**顏雲美

壹、報告事項

秘書宣告：出席代表已達法定開會人數，請主席宣布開會。

主席王正國開幕致詞：問候語略

謝區長英雄開幕致詞：問候語略

貳、主席宣布：高雄市桃源區民代表會第二屆第十五次臨時會會議開始，請秘書將三次會議流程作報告。

秘書流程報告：(一) 12月20日星期一第一次會議：一、開幕典禮二、預備會議：商討議事日程。(二) 12月21日星期二第二次會議：專案報告1、經建業務 110年度工程執行進度報告（含110年度代表提案執行進度說明）2、民政業務 3、農觀業務。(三) 12月22日星期三第三次會議：一、討論提案 1.公所提案 2.代表提案 二、臨時動議。三、人民請願案。四、閉會。

主席引言：　10分鐘後繼續會議：原則上則按照我們所討論的決議會議議程不變，因為十時公所這邊尚有會議要召開，三天之議程請三課室準備好資料來作報告，各代表或區公所有要提案的請盡快提出案件，繳予本會承辦人彙整。明日9:30分直接在會勘現場(舊檢查哨)集合。不克前往者之各課室主管除了相關業務跟我們一起前往會勘外，其他課室明日9:30分一樣來本會簽到！

參、主席宣布：主席宣布今之會議到此結束。

肆、散會

高雄市桃源區民代表會第二屆第 15 次臨時大會
第二次會議紀錄

日期：中華民國 110 年 12 月 21 日（星期二）上午 9 時

地點：1.高中里檢查哨入口意象工程進度 2.桃源里風雨球場修繕工程進度。
3.桃源里故事牆工程進度 4.勤和里玉穗溪挖掘工程進度。

出席：王主席正國、張副主席志誠、高代表清源、余代表金鐘、杜代表司偉、陳代表啟明

請假：

列席：謝區長英雄、秘書柯志聰、民政課長謝仁正、經建課長謝宜君、農觀課長張福雄、主計室主任吳佩芬、人事室主任許正哲、秘書室主任吳美芳、清潔隊隊長兼代理土地管理所所長謝鎮宇、社會福利館管理員謝志勵、圖書館管理員何秀妹、文物館管理員高毓瑄

主席：王正國

秘書：撒帽・伊斯瑪哈繕　　**記錄：**顏雲美

壹、報告事項

主席宣布：主席宣布本會第二屆第十五次臨時大會第二次會議安排假高中里檢查哨和桃源里風雨球場工程進度現勘，主席宣佈散會後就前往會勘地現勘

貳、散會

■下里會勘照片：

第二屆第十五次臨時會第二次會議下里會勘檢查哨入口意象工程進度照片(一)

◆日期：110 年 12 月 21 日(二)上午九時三十分　　◆地點：高中里

第二屆第十五次臨時會第二次會議下里會勘檢查哨入口意象工程進度照片(二)

◆日期：110 年 12 月 21 日(二)上午九時三十分　　◆地點：高中里

第二屆第十五次臨時會第二次會議下里會勘風雨球場修繕工程進度照片(一)

◆日期：110 年 12 月 21 日(二)上午十時四十分　　◆地點：桃源里

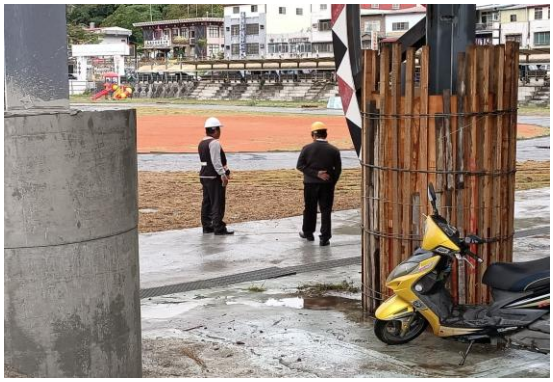

第二屆第十五次臨時會第二次會議下里會勘故事牆工程進度照片(一)

◆日期：110 年 12 月 21 日(二)上午十時四十分 ◆地點：桃源里南橫公路兩旁

第二屆第十五次臨時會第二次會議下里會勘故事牆工程進度照片(二)

◆日期：110 年 12 月 21 日(二)上午十時四十分 ◆地點：桃源里南橫公路兩旁

第二屆第十五次臨時會第二次會議下里會勘挖掘進度照片(一)

◆日期：110 年 12 月 21 日(二)上午十一時四十五分 ◆地點：玉穗溪

第二屆第十五次臨時會第二次會議下里會勘挖掘進度照片(二)

◆日期：110 年 12 月 21 日(二)上午十一時四十五分　　◆地點：玉穗溪

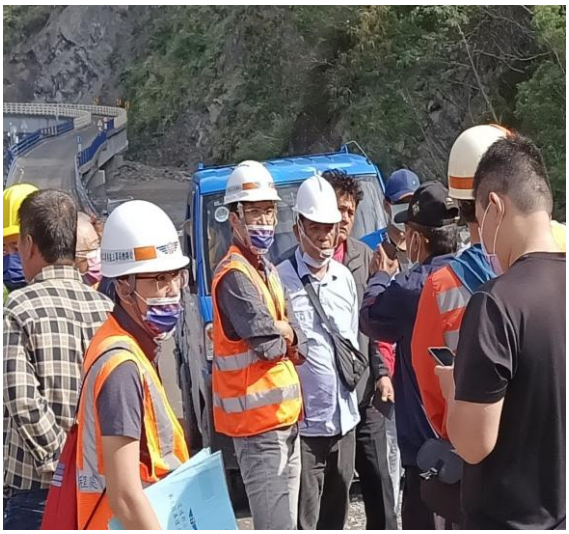

高雄市桃源區民代表會第二屆第15次臨時大會
第三次會議紀錄

日期：中華民國110年12月22日（星期三）上午9時

地點：本會二樓議事廳

出席：王主席正國、張副主席志誠、高代表清源、余代表金鐘、杜代表司偉、陳代表啟明

請假：

列席：謝區長英雄、秘書柯志聰、民政課長謝仁正、經建課長謝宜君、農觀課長張福雄、主計室主任吳佩芬、人事室主任許正哲、秘書室主任吳美芳、清潔隊隊長兼代理土地管理所所長謝鎮宇、社會福利館管理員謝志勵、圖書館管理員何秀妹、文物館管理員高毓瑄

主席：王正國

秘書：撒帽・伊斯瑪哈繕　　**記錄：**顏雲美

壹、報告事項

秘書報告：12月22日星期三第三次會議：一、討論提案1.公所提案2.代表提案。二、臨時動議。三、人民請願案。四、閉會。

主席引言：今日就按照順序除了公所提案外尚有人民情願案(吳進良陳請謝宜真代表遺體挖掘進度)，我們也請相關單位(工務段)前來作說明，於11時30分工務段段長會前來作說明，此時先就公所之提案進行表決。

貳、討論提案

一、桃源區公所提案

提案人：謝區長英雄　類別：經建1

案　由：敬請審議高雄市政府農業局核定本所「110年高雄市桃源區農路緊急搶修搶險工程(開口合約)」經費計新臺幣100萬元整，擬先行墊付執行案。

決　議：照案通過。

提案人：謝區長英雄　類別：社政

案　由：敬請審議原住民族委員會增加補助本原住民急難救助金，經費共計新台幣75,000元整，擬先行墊付執行案

決　議：照案通過

二、主席報告：休息10分鐘後請民政課報告111年度全國布農族射耳祭儀、傳統技能競賽等相關預算將概算大略報告。

三、民政課報告：111年度全國布農族射耳祭儀傳統技藝競賽等相關預算總經費950萬元(經費來源本年度有編列650萬元，原民會補助的基本設施維護費300萬元)。辦理時間110年5月12、13、14日星期四、五、六日，開幕時間是5月13日下午4時，閉幕5月14日下午3時，活動內容主要是傳統祭儀展演、傳統技能競賽共10項、球類競賽、田徑賽。展演共計8項目本區射耳展演其

餘由各鄉曲抽籤決定展演項目，國小部分自行創作無指定，展演時間 12 至 15 分鐘，展演人數 20 至 30 人。技能競賽在各位手上，有傳統射箭、傳統鋸木、傳統負重、摔角、爬竿、拔河、mabazu 傳統搗小米。國小部分自行參閱，這些項目經二次籌備會議決定，有些項目剃除有些是增加，以上是內部確認的項目，但最後的決定還是要在 11 月 28 日各鄉鎮首長會議否有增減決議後再作確定。金額估算大概也在各位代表手上，。

四、**農觀課謝課員報告：**農觀課報告這次的災損在 20 日已撥入本所，這二天已完成整個流程程序，今早上已將支票送至農會去了，現在就看農會撥款的進度，有可能這一、二天或下週一會陸續收到款項。

叁、人民請願案

一、**表決否接受此人民情願案：(舉手表決)**同意陳情人吳進良因謝代表事故大體挖掘工作，同意之代表請表決。

二、**表決結果：**此案通過。

三、**陳情案訴求開始：**田先生代表家屬訴求，從 9 月份開始至今已超過三個多月，家屬每天無奈的心思只有放在落水點那邊，今日會議我們代表家屬有跟公路局申請申訴能不能在她落水點方圓 20 米左右進行比較有目標性的開挖，因為那個整個土石泥巴量我們無法估計，這樣才比較有方向感。其次是家屬心思看公路局施工進度能不能給家屬明確的時間表訂出來，期待於農曆過年前給家屬挖掘到有一個結果，以上是家屬代表的報告，謝謝。

四、**工務段陳段長報告：**8 月 11 日謝宜真代表不幸落水事件，工務段這邊真的是非常難過因為那天早上謝宜真代表還跟主席、副主席、區長一起至明霸克露橋給我們打氣加油，下午卻遇到這不幸事件，其實謝代表跟我也認識很久了，所以工務段這邊我們會盡全力來搜尋謝宜真代表遺體，工程廠商也都認識謝代表很久，我去跟他們溝通他們也都願意幫忙。在此我要說明搜尋進度報告：第一張圖 8 月 24 日搶通的前一天的時候，我有跟廠商說要留一個機具挖掘搜尋謝宜真遺體，再怎麼說我們就是要有一個協助家屬挖掘動作，但後面又遇到颱風、豪大雨等土石一直覆蓋堆疊堆疊致滿高…。下一張是我們近期進行的開挖動作，這是我們整個判斷落水點的位置，我們目前通行之鋼便橋的最後一節是 P6，我們要接回鋼便橋是 P6，明霸克陸橋目前是慢慢爬升從 636 到 79，預估謝代表落水處是在 P3 至 P4 位置有她衣服那邊，預估她落水深處應該是在 639 至 637 這中間，如果可以開挖到那個深度影該會比較有機會，不管是往下或往深應該就會在這附近 638 左右，目前我們高度在 P4 這地方我們有趣測量，測量過後發現這地方比我們落水時大概 1 米高快 10 米高了，我們最近後面會去做一個搜測，

後續我們每天有派怪手開挖，因為這二天我們要趕明霸克陸橋基礎及上下游保護工，所以進度有稍微拉回怪手來作保護工的處理。預估如果我們要繼續往下挖的話大概還要再挖個 8 米深左右，才會到達這個高度，我這邊想說我們總要有一個效率開挖的防治或開挖到什麼時間什麼階段來做一個底。剛我們代表和家屬都有提能不能在春節過年前盡量找到一個階段，我這邊在禮拜五早上十時會請廠商每天派二台機具幫忙挖，開挖方向 20 米乘 20 米之範圍，好不好，因為其實我們現在挖的深度都超過 20 米，放衣服下游這邊 20 米 20 米來開挖，盡量挖到明霸克陸橋墩那位置，但有一個問題之前為什麼無法挖是我們挖越深水就跑出來怪手陷下去，這是我遇到最大的困難，挖不是困難，它就是只要挖到這張圖片 645 左右深度地表水匯集流不掉是這個困難，這禮拜五我會請廠商看看這個水有沒有辦法移掉，移不掉再怎麼挖水也是在那邊排不掉，我個人也是希望過年前能挖到這個深度，也在這邊承諾不管怎麼樣工務段這邊雖然算是義務幫忙但是在這地方大家都認識當然我也希望能把謝宜真遺體協尋挖找出來，在這邊希望也要有停止點，因為鋼便橋(下一張圖)未來要接回來勢必這邊要減除，順便跟主席、各位代表說明我們現在鋼便橋行管高層是 650 米高，未來會是 660 米高度，說實話這邊也會有坡度，但剛好符合便道爬坡各級線 10%以內 9 點多%，因為如果再高坡度太陡，過低通水撞力不夠，這邊承諾禮拜五十時我請廠商討論以 20 米乘 20 米正方形範圍盡量往下挖 8 米深，若再加挖深 3 米以目前這狀況水更不好排因為你必須想辦辦法拉出一條溝排水，那個量就不是只有 5 千 8 而已，它要把整個水排掉則要超過 1 萬立方以上才能把水排掉，這是我們遇到的一個非常困難，週五我們想辦法看能不能克服這個部分，我們自己這樣講每天怪手在這邊挖超過 2 個月，一台怪手 1 天 1 萬元，至少廠商在這邊無條件協助開挖耗費了 30 萬都沒有跟我申請這筆錢，我想說這邊也給代表承諾能做到我們盡量作，未來還有一個多月至 1 月底我們會再加派一個怪手或者問廠商有何可以挖深的方式來處理，原本要挖寬水太多了，那週五十時我們到現場看看能不能克服，在此跟家屬說明如果到 1 月底挖不到的話鋼便橋我們會把它接回來，到時候我們再看旁邊坡向的狀況，如果能挖我們會繼續挖，但我們會視接回坡向的狀況，因為坡向如果挖的話勢必會把所填土流向被挖處，因此我工務段在此承諾會加派怪手開挖至 1 月底，這是我們工務段所盡的心意。

肆、閉幕：

王主席閉會致詞：這次非常謝謝我們所有代表在本屆第十五次臨時會

三天之會期順利完成，謝謝民政課之業務報告及經建課和農觀課在整個業務預算的報告及工作執行上讓代表都能很清除，更謝謝代表在人民請願案幫忙吳進良先生訴求協尋工作的支持也肯定公路局在整個協尋當中非常之努力，因為是年末所以也再次謝謝公所在整個業務執行上的努力，聖誕節前夕主席在此祝福與會人員聖誕節快樂，聖誕佳節中每個人的生活都非常的愉快、平安、順利，最後祝福大家家庭幸福美滿。茲因區長不在請陳秘書代表區長勉勵幾句。

陳秘書英敏閉會致詞：區長今早 11 時開二場會議所以由我代表區長出席今之會議，我則簡單報告明年度要辦理的三大活動：**一**、主席盃活動。**二**、布農族全國性的運動會。**三**、8、9 月區長畢業展。在此呼籲公所除了要加強團隊準備之外，也藉此機會希望各位代表保持這樣的支持我們公所，因為秘書明年就無法再跟代表會如此的聯繫，不論明年誰是區長、誰是市議員、誰是主席或代表，希望都能繼續保持**所會和諧**的層次為區民努力，以上報告，謝謝。

伍、主席宣布：高雄市桃源區民代表會第二屆第十五次臨時會議，三天之會期會議結束。

陸、散會