高雄市桃源區民代表會第二屆第15次臨時大會
第一次會議議事錄

日期：中華民國110年12月20日（星期一）上午9時

地點：本會二樓議事廳

出席：王主席正國、張副主席志誠、高代表清源、余代表金鐘、杜代表司偉、陳代表啟明

請假：

列席：謝區長英雄、秘書柯志聰、民政課長謝仁正、經建課長謝宜君、農觀課長張福雄、主計室主任吳佩芬、人事室主任許正哲、秘書室主任吳美芳、清潔隊隊長兼代理土地管理所所長謝鎮宇、社會福利館管理員謝志勵、圖書館管理員何秀妹、文物館管理員高毓瑄

主席：王正國

秘書：撒帽・伊斯瑪哈繕　　**記錄：**顏雲美

壹、報告事項

秘書宣告：出席代表已達法定開會人數，請主席宣布開會。

主席王正國開幕致詞：問候語略

今是高雄市桃源區民代表會第二屆第十五次臨時大會，本次會議為因應年底一些工程及工作爰召開本次臨時會，公所專案報告安排經建課、民政課、農觀課逐一說明110年度工程執行進度報告（含110年度代表提案執行進度說明）；未開議前主席先報告因十時公所有一個重要會議召開明年度相關重要活動，因此會議結束後我們要移至區公所參加會議，此時就先請謝區長勉勵致詞。

謝區長英雄開幕致詞：問候語略

今是代表會第十五次臨時大會三天，這三天雖然是忙碌也年底了一方面聖誕節快到了，我在此祝福大家聖誕節快樂。今天是臨時會的第一天也安排主席盃的籌備會議，另23日長濱鄉鄉長率領團隊前來本區農業觀摩，屆時也請代表會蒞臨參加。再來是28日8、9位鄉鎮長來到我們桃源區辦理全國布農族射耳祭暨運動會第一次籌備會議，屆時也希望代表全程參議，籌備各項的賽程項目跟時間，因此我們一定要全程參與，最後祝福這三天之臨時會圓滿順利，uninang謝謝。

貳、主席宣布：高雄市桃源區民代表會第二屆第十五次臨時會會議開始，請秘書將三次會議流程作報告。

秘書流程報告：(一) 12月20日星期一第一次會議：一、開幕典禮二、預備會議：商討議事日程。(二) 12月21日星期二第二次會議：專案報告1、經建業務 110年度工程執行進度報告（含110年度代表提案執行進度說明）2、民政業務 3、農觀業務。(三) 12月22日星期三第三次會議：一、討論提案 1.公所提案 2.代表提案 二、臨時動議。

三、人民請願案。四、閉會。

主席引言：請代表針對這三天所排定的議程否有要更改或修正，公所課室如在這三天業務上需求不克參加會議者皆可提出討論。先休息 10 分鐘後繼續會議。

10 分鐘後繼續會議：原則上則按照我們所討論的決議會議議程不變，因為十時公所這邊尚有會議要召開，三天之議程請三課室準備好資料來作報告，各代表或區公所有要提案的請盡快提出案件，繳予本會承辦人彙整。明日 9:30 分直接在會勘現場(舊檢查哨)集合。不克前往者之各課室主管除了相關業務跟我們一起前往會勘外，其他課室明日 9:30 分一樣來本會簽到！

今之會議就到此結束

參、主席宣布：主席宣布今之會議到此結束。

肆、散會

高雄市桃源區民代表會第二屆第 15 次臨時大會
第二次會議議事錄

日期：中華民國 110 年 12 月 21 日（星期二）上午 9 時

地點：1. 高中里檢查哨入口意象工程進度 2. 桃源里風雨球場修繕工程進度。
3. 桃源里故事牆工程進度 4. 勤和里玉穗溪挖掘工程進度。

出席：王主席正國、張副主席志誠、高代表清源、余代表金鐘、杜代表司偉、陳代表啟明

請假：

列席：謝區長英雄、秘書柯志聰、民政課長謝仁正、經建課長謝宜君、農觀課長張福雄、主計室主任吳佩芬、人事室主任許正哲、秘書室主任吳美芳、清潔隊隊長兼代理土地管理所所長謝鎮宇、社會福利館管理員謝志勵、圖書館管理員何秀妹、文物館管理員高毓瑄

主席：王正國

秘書：撒帽・伊斯瑪哈繕　　**記錄**：顏雲美

壹、報告事項

秘書宣告：出席代表已達法定開會人數，請主席宣布開會。

主席宣布：主席宣布本會第二屆第十五次臨時大會第二次會議安排假高中里檢查哨和桃源里風雨球場工程進度現勘，主席宣佈散會後就前往會勘地現勘

貳、散會

■下里會勘照片：

第二屆第十五次臨時會第二次會議下里會勘檢查哨入口意象工程進度照片(一)

◆日期：110 年 12 月 21 日(二)上午九時三十分　　◆地點：高中里

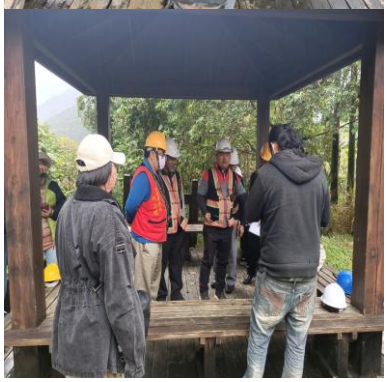

第二屆第十五次臨時會第二次會議下里會勘檢查哨入口意象工程進度照片(二)

◆日期：110 年 12 月 21 日(二)上午九時三十分　　◆地點：高中里

第二屆第十五次臨時會第二次會議下里會勘風雨球場修繕工程進度照片(一)

◆日期：110 年 12 月 21 日(二)上午十時四十分　　◆地點：桃源里

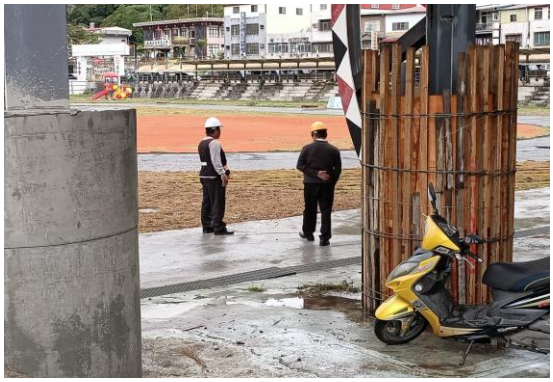

第二屆第十五次臨時會第二次會議下里會勘故事牆工程進度照片(一)

◆日期：110 年 12 月 21 日(二)上午十時四十分 ◆地點：桃源里南橫公路兩旁

第二屆第十五次臨時會第二次會議下里會勘故事牆工程進度照片(二)

◆日期：110 年 12 月 21 日(二)上午十時四十分 ◆地點：桃源里南橫公路兩旁

第二屆第十五次臨時會第二次會議下里會勘挖掘進度照片(一)

◆日期：110 年 12 月 21 日(二)上午十一時四十五分 ◆地點：玉穗溪

第二屆第十五次臨時會第二次會議下里會勘挖掘進度照片(二)

◆日期：110 年 12 月 21 日(二)上午十一時四十五分　　◆地點：玉穗溪

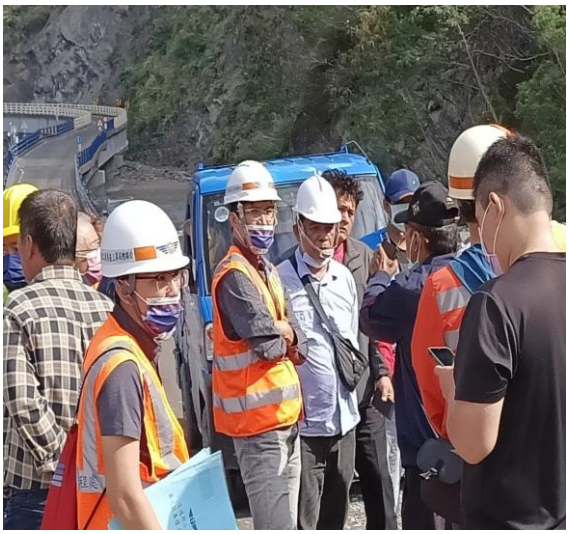

高雄市桃源區民代表會第二屆第15次臨時大會
第三次會議議事錄

日期：中華民國110年12月22日（星期三）上午9時

地點：本會二樓議事廳

出席：王主席正國、張副主席志誠、高代表清源、余代表金鐘、杜代表司偉、陳代表啟明

請假：

列席：謝區長英雄、秘書柯志聰、民政課長謝仁正、經建課長謝宜君、農觀課長張福雄、主計室主任吳佩芬、人事室主任許正哲、秘書室主任吳美芳、清潔隊隊長兼代理土地管理所所長謝鎮宇、社會福利館管理員謝志勵、圖書館管理員何秀妹、文物館管理員高毓瑄

主席：王正國

秘書：撒帽・伊斯瑪哈繕　　**記錄：**顏雲美

壹、報告事項

秘書宣告：出席代表已達法定開會人數，請主席宣布開會。

主席宣布：(問候語略)大家早安!今天是我們高雄市桃源區民代表會第二屆第十五次臨時大會第三次會議，主席宣布會議開始。請秘書今日會議順序作報告。

秘書報告：12月22日星期三第三次會議：一、討論提案1.公所提案2.代表提案。二、臨時動議。三、人民請願案。四、閉會。

主席引言：今日就按照順序除了公所提案外尚有人民情願案(吳進良陳請謝宜真代表遺體挖掘進度)，我們也請相關單位(工務段)前來作說明，於11時30分工務段段長會前來作說明，此時先就公所之提案進行表決。

貳、討論提案

一、桃源區公所提案

提案人：謝區長英雄　類別：經建1

案　由：敬請審議高雄市政府農業局核定本所「110年高雄市桃源區農路緊急搶修搶險工程(開口合約)」經費計新臺幣100萬元整，擬先行墊付執行案。

說　明：依據高雄市農業局 110年12月08日高市農發字第11033613500號函核定增加及各級地方政府墊付款處理要點第五點先行墊付後再補辦預算辦理。俟後將列入111年度追加(減)預算或112年度總預算辦理。

辦　法：敬請於審議完成後，發給同意書3份，俾利後續陳報市府事宜。

決　議：照案通過。

提案人：謝區長英雄　類別：社政

案　由：敬請審議原住民族委員會增加補助本原住民急難救助金，經費共計新台幣 75,000 元整，擬先行墊付執行案。

說　明：一、依據原住民族委員會 110 年 12 月 20 日原民社字第 1100074555 號辦理。二、原住民族委會補助本所 110 年原民急難救助金新臺幣 25 萬元整。因本所社福館 110 年原住民急難救金經費執行率 99%，原住民族委員會增加補助金額新臺幣 75,000 元，原住民族委會補助 111 年本所原住民急難救助金合計 325,000 元整。三、依據各級地方政府墊付款處理要點第五點辦理。先行執行或墊款後，再補辦預算。四、俟後將列入 111 年度追加減預算或 112 年度總預算辦理歸墊轉正。

辦　法：提請審議通過並製發同意書 3 份。

決　議：照案通過

二、主席報告：休息 10 分鐘後請民政課報告 111 年度全國布農族射耳祭儀、傳統技能競賽等相關預算將概算大略報告。

三、民政課報告：111 年度全國布農族射耳祭儀傳統技藝競賽等相關預算總經費 950 萬元(經費來源本年度有編列 650 萬元，原民會補助的基本設施維護費 300 萬元)。辦理時間 110 年 5 月 12、13、14 日星期四、五、六日，開幕時間是 5 月 13 日下午 4 時，閉幕 5 月 14 日下午 3 時，活動內容主要是傳統祭儀展演、傳統技能競賽共 10 項、球類競賽、田徑賽。展演共計 8 項目本區射耳展演其餘由各鄉曲抽籤決定展演項目，國小部分自行創作無指定，展演時間 12 至 15 分鐘，展演人數 20 至 30 人。技能競賽在各位手上，有傳統射箭、傳統鋸木、傳統負重、摔角、爬竿、拔河、mabazu 傳統搗小米。國小部分自行參閱，這些項目經二次籌備會議決定，有些項目剃除有些是增加，以上是內部確認的項目，但最後的決定還是要在 11 月 28 日各鄉鎮首長會議否有增減決議後再作確定。金額估算大概也在各位代表手上，以上簡單報告。

杜代表詢問：本區的特色如(舉重、龍球)沒有比賽，那我們的運動特色可以拿分數的沒有列入項目是沒有寫到還是本就沒有考慮放在項目內。

謝課長答覆：舉重是有可能沒有寫上去，舉重等級部分我還不確定，因為它有份量的調整，所以我們還沒編上去。

主席回應：因為有些項目在 28 日全國布農各鄉(區)長來開會時可以再討論哪些可增減，公所提供的適不適合也要 8 個鄉鎮同意，如果有鄉(區)不想參加那個項目可能就用表演呈現也不一定，所以 28 日的活動請課長說明一下。

謝課長答覆說明：28 日最主要是我們邀請全國布農各鄉(區)長針對我們這次內部討論的比賽項目和比賽規程。我先補充報告比賽規程原則上大部分是延續之前的辦法，但是有二個我們作調整，不是原

住民她/他不是布農族在團體賽部分之前是 3 分之 1，這次我們改 4 分之 1，因為有些人反應說 3 分之 1 太多了，所以一、限原住民的像我們這邊很多他縣市在地服務之原住民如衛生所(廖政達等原住民)他/她們可以參加團體賽 4 分之 1。二、之前仁愛跟延平是說選手可以跨鄉延續萬榮鄉和仁愛鄉他可以向別的鄉鎮要布農族或原住民參賽，但是我們有調整還是以設籍為單位，因為會造成如我們排球比較弱那是不是可以向信義鄉調布農族參賽，或我們桃源區選手被那瑪夏區拉去，所以這是因應像萬榮鄉少數布農族的一個規則訂定，但是我們還是要回到最初以鄉為單位作調整，屆時這部分會再討論。

主席回應：好，因為後續還要討論，討論過後我們還有會期再請民政課作一次的確認詳細報告。

余代表詢問：上次我們在仁愛鄉有看到他們特別重視小朋友，請問我們國小組有練拔河的嗎。

謝課長答覆：有

余代表詢問：再來是摔角部分這次是要分組，因此資料是不是要列出來供 5 人嘛第一棒是 70 公斤一下、80、90、100 公斤以下、第 5 棒是 100 公斤以上，不列出來到時會有不公平爭議，所以我們這邊要列出來以視公平。

謝課長答覆：好

高代表答覆：針對外地者我認為還是要以在地上班者為限定，萬一他們找別鄉鎮參賽我們也不知道是真是假，另外摔角部分我補充雖然是混合組，為了公平公義我們一定要設定第一組 60 公斤對 60 公斤，總不能 60 公斤對 100 公斤吧，這樣才會精彩。

謝課長答覆：身分問題我們規程就有明確說明以設籍為主，或服務證明是在本鄉或本區內，這部分應該沒有什麼問題，到時候會一併討論。

四、**農觀課謝課員報告：**農觀課報告這次的災損在 20 日已撥入本所，這二天已完成整個流程程序，今早上已將支票送至農會去了，現在就看農會撥款的進度，有可能這一、二天或下週一會陸續收到款項，以上。

主席報告：今天我們是按照地方制度法依據相關規定接受人民請願案的訴求，有關地方百姓權益或訴求請願案我們代表會都會按照正式公文發給相關局處(公路局甲仙工務段)來說明訴請之案件。今之案件要討論心有戚戚焉，因為這案件昔日是我們代表會的同事(謝代表宜真)，她的桌牌姓名還在，其家屬來訴求我們要討論心裏也很複雜，在要正式討論家屬訴求本席請與會人員站立我們為謝代表過去認真為民喉舌服務的態度作一分鐘緬懷默哀…。

叁、人民請願案

一、**表決否接受此人民情願案：(舉手表決)**同意陳情人吳進良因謝代表事故大體挖掘工作，同意之代表請表決。

二、**表決結果：**此案通過。

三、**陳情案訴求開始：**田先生代表家屬訴求，從 9 月份開始至今已超過三個多月，家屬每天無奈的心思只有放在落水點那邊，今日會議我們代表家屬有跟公路局申請申訴能不能在她落水點方圓 20 米左右進行比較有目標性的開挖，因為那個整個土石泥巴量我們無法估計，這樣才比較有方向感。其次是家屬心思看公路局施工進度能不能給家屬明確的時間表訂出來，期待於農曆過年前給家屬挖掘到有一個結果，以上是家屬代表的報告，謝謝。

陳代表發言：本席在這邊拜託公路局請以家屬需求部分進行開挖以慰藉家屬期待無奈的心境。

杜代表發言：那一段情境對我來說是非常沉重因我們就跟謝代表一起，只要想到這一段內心不知道要怎麼說，但在這樣子的情況下事情已發生，這段時間我們也常常上去謝宜真落點處，也看到公路局的努力，正如家屬訴求的能不能在那個點的範圍上方也挖一挖，目前下方正在挖中，但這樣看所挖不夠深，沒有達到深度，因為當時我們在現場是在橋底下被土石流沖淹埋，不曉得是不是挖掘機有些困難還是什麼因素未能挖深，藉這機會也請公路局將你們的困境分享給我們知，好讓我們站在家屬的立場一起共同解決這樣的問題，落點附近有放吊衣服那個附近我跟加屬一樣應該都要挖，這是我小小意見，謝謝。

余代表發言：這樣的事故任何一個家庭心裏必是痛苦的，我們也不願發生這樣的事情，但發生了我們現在唯一要求就是工務段這邊，拜託能否請廠商用二台重機械來專責挖掘於(農曆春節前)時間內找到大體以卸家屬壓力及給予安心，如此各單位也就可以把這事情結束，以上是我小小建議，謝謝。

高代表發言：本席以沉痛的心失去同仁的不捨，但也在此謝謝工務段不停的為家屬及後三里居民努力搶修開路邊挖掘，我們也看到你們的盡心盡力，茲因家屬的期待希望能找到遺體入土為安所以陳情請工務段這邊是不是可以繼續協助家屬在過年以前給予家人一個最大的安慰，以上建議，謝謝，

張副主席發言：一、陳情的家屬代表很清楚的就是希望在橋的 20 公尺往下開挖，深度的部分下面有水泥塊上方。二、至於距離等一下我們看是否可行的一個開挖方式，因明年春節前是在 2 月 1 日，實際上這時間也不很長，所以搜尋工作能否在過年以前完成？三、看工務段給的訊息是離落水還有 8 米，我這樣看他們應該是從中間往那個地方挖，所以我們咬感謝工務段不辭辛勞為謝宜

真事件來作協助，希望後續還是繼續協助家屬。最後我還是要說陳情書內容裡面提到了原本相關搜尋進度應該是由區公所當時我們作的決議定期召開，我們也知道工務段這段時間非常之忙，由他們召開可能又增加他們的工作壓力，所以是不是後續有關搜尋進度交給我們區公所辦理，以上，謝謝。

四、**工務段陳段長報告**：8 月 11 日謝宜真代表不幸落水事件，工務段這邊真的是非常難過因為那天早上謝宜真代表還跟主席、副主席、區長一起至明霸克露橋給我們打氣加油，下午卻遇到這不幸事件，其實謝代表跟我也認識很久了，所以工務段這邊我們會盡全力來搜尋謝宜真代表遺體，工程廠商也都認識謝代表很久，我去跟他們溝通他們也都願意幫忙。在此我要說明搜尋進度報告：第一張圖 8 月 24 日搶通的前一天的時候，我有跟廠商說要留一個機具挖掘搜尋謝宜真遺體，再怎麼說我們就是要有一個協助家屬挖掘動作，但後面又遇到颱風、豪大雨等土石一直覆蓋堆疊堆疊致滿高…。下一張是我們近期進行的開挖動作，這是我們整個判斷落水點的位置，我們目前通行之鋼便橋的最後一節是 P6，我們要接回鋼便橋是 P6，明霸克陸橋目前是慢慢爬升從 636 到 79，預估謝代表落水處是在 P3 至 P4 位置有她衣服那邊，預估她落水深處應該是在 639 至 637 這中間，如果可以開挖到那個深度影該會比較有機會，不管是往下或往深應該就會在這附近 638 左右，目前我們高度在 P4 這地方我們有趣測量，測量過後發現這地方比我們落水時大概 1 米高快 10 米高了，我們最近後面會去做一個搜測，後續我們每天有派怪手開挖，因為這二天我們要趕明霸克陸橋基礎及上下游保護工，所以進度有稍微拉回怪手來作保護工的處理。預估如果我們要繼續往下挖的話大概還要再挖個 8 米深左右，才會到達這個高度，我這邊想說我們總要有一個效率開挖的防治或開挖到什麼時間什麼階段來做一個底。剛我們代表和家屬都有提能不能在春節過年前盡量找到一個階段，我這邊在禮拜五早上十時會請廠商每天派二台機具幫忙挖，開挖方向 20 米乘 20 米之範圍，好不好，因為其實我們現在挖的深度都超過 20 米，放衣服下游這邊 20 米 20 米來開挖，盡量挖到明霸克陸橋墩那位置，但有一個問題之前為什麼無法挖是我們挖越深水就跑出來怪手陷下去，這是我遇到最大的困難，挖不是困難，它就是只要挖到這張圖片 645 左右深度地表水匯集流不掉是這個困難，這禮拜五我會請廠商看看這個水有沒有辦法移掉，移不掉再怎麼挖水也是在那邊排不掉，我個人也是希望過年前能挖到這個深度，也在這邊承諾不管怎麼樣工務段這邊雖然算是義務幫忙但是在這地方大家都認識當然我也希望能把謝宜真遺體協尋挖找出來，在這邊希望也

要有停止點，因為鋼便橋(下一張圖)未來要接回來勢必這邊要減除，順便跟主席、各位代表說明我們現在鋼便橋行管高層是 650 米高，未來會是 660 米高度，說實話這邊也會有坡度，但剛好符合便道爬坡各級線 10%以內 9 點多%，因為如果再高坡度太陡，過低通水撞力不夠，這邊承諾禮拜五十時我請廠商討論以 20 米乘 20 米正方形範圍盡量往下挖 8 米深，若再加挖深 3 米以目前這狀況水更不好排因為你必須想辦辦法拉出一條溝排水，那個量就不是只有 5 千 8 而已，它要把整個水排掉則要超過 1 萬立方以上才能把水排掉，這是我們遇到的一個非常困難，週五我們想辦法看能不能克服這個部分，我們自己這樣講每天怪手在這邊挖超過 2 個月，一台怪手 1 天 1 萬元，至少廠商在這邊無條件協助開挖耗費了 30 萬都沒有跟我申請這筆錢，我想說這邊也給代表承諾能做到我們盡量作，未來還有一個多月至 1 月底我們會再加派一個怪手或者問廠商有何可以挖深的方式來處理，原本要挖寬水太多了，那週五十時我們到現場看看能不能克服，在此跟家屬說明如果到 1 月底挖不到的話鋼便橋我們會把它接回來，到時候我們再看旁邊坡向的狀況，如果能挖我們會繼續挖，但我們會視接回坡向的狀況，因為坡向如果挖的話勢必會把所填土流向被挖處，因此我工務段在此承諾會加派怪手開挖至 1 月底，這是我們工務段所盡的心意，以上報告。

主席回應：謝謝段長的報告及給家屬很大的承諾，吳進良先生也很體諒代表會及施工單位，他也想過要有停止點，跟他討論的結果他是希望在那個落水原處開挖看看，如果真的挖尋不著他也停止繼續耗下去，這是吳進良先生的訴求。工務段為了後山三里居民日夜不停施作鋼便橋，要接軌的邊坡一定要回填砂石或土石才能接上，在邊坡下方如果可以的話是否請工務段盡早挖，不必非得到 1 月底才完成挖掘動作，盡早挖到所需深度真挖尋不找你們也盡力了，也給家屬一個心意。家屬這邊剛剛聽了工務段的報告和答覆他們會在鋼便橋之前繼續挖尋看看，這樣可以嗎 Aziman 或你有要再補充的嗎?

吳進良先生補充訴求：今天這樣的會議我很謝謝也很高興大家都很關心我們家屬，很謝謝公路局的幫忙，再次懇請段長幫忙挖出 savi 的大體因為我感覺到她就在下面，問題是太深我們沒有能力開挖，公路局幫忙開挖的話應該就會找到，謝謝。

主席回應報告：這週五陳段長早上十時邀我們及家屬至現地與廠商一起會勘討論落水處 20 米乘 20 米範圍要怎麼開挖，挖到一個程度就必須有停止點以因應鋼便橋施工進度之完成，也給家屬一個盡力和一個心意。工務段陳段長一方面要搶通便道一方面要開挖協尋謝代表的遺體真的是辛苦您了。春節過年前挖掘動作也就會告一個段

落，家屬 Azimanu 也這樣的訴求，再次謝謝陳段長在百忙中尤其道路搶修困難中還願意協助我們代表會事故之挖掘，我們都感同身受您們盡全力的幫忙家屬，我們用掌聲謝謝工務段陳段長的全力協助，星期五早上十時我們一起前往玉穗溪明霸路克橋現勘開挖進度，那麼人民請願案就到此結束。

肆、閉幕：

王主席閉會致詞：這次非常謝謝我們所有代表在本屆第十五次臨時會三天之會期順利完成，謝謝民政課之業務報告及經建課和農觀課在整個業務預算的報告及工作執行上讓代表都能很清除，更謝謝代表在人民請願案幫忙吳進良先生訴求協尋工作的支持也肯定公路局在整個協尋當中非常之努力，因為是年末所以也再次謝謝公所在整個業務執行上的努力，聖誕節前夕主席在此祝福與會人員聖誕節快樂，聖誕佳節中每個人的生活都非常的愉快、平安、順利，最後祝福大家家庭幸福美滿。茲因區長不在請陳秘書代表區長勉勵幾句。

陳秘書英敏閉會致詞：區長今早 11 時開二場會議所以由我代表區長出席今之會議，我則簡單報告明年度要辦理的三大活動：**一**、主席盃活動。**二**、布農族全國性的運動會。**三**、8、9 月區長畢業展。在此呼籲公所除了要加強團隊準備之外，也藉此機會希望各位代表保持這樣的支持我們公所，因為秘書明年就無法再跟代表會如此的聯繫，不論明年誰是區長、誰是市議員、誰是主席或代表，希望都能繼續保持**所會和諧**的層次為區民努力，以上報告，謝謝。

伍、主席宣布：高雄市桃源區民代表會第二屆第十五次臨時會議，三天之會期會議結束。

陸、散會

桃源區公所提案表

高雄市桃源區民代表會第2屆第15次臨時大會提案表			
提案人	謝區長英雄	連署人	
類別	經建類	編號	第　1 號
案由	敬請審議高雄市政府農業局核定本所「110 年高雄市桃源區農路緊急搶修搶險工程(開口合約)」經費計新臺幣100 萬元整，擬先行墊付執行案。		
說明	一、 依據高雄市農業局 110 年 12 月 08 日高市農發字第 11033613500 號函核定增加及各級地方政府墊付款處理要點第五點先行墊付後再補辦預算辦理。 二、 俟後將列入 111 年度追加(減)預算或 112 年度總預算辦理。		
辦法	敬請於審議完成後，發給同意書 3 份，俾利後續陳報市府事宜。		
決議	照案通過		

檔　　號：
保存年限：

高雄市政府農業局　函

地址：83001高雄市鳳山區光復路2段132號
承辦單位：農業局農村發展科
承辦人：吳昌翰
電話：07-7995678#6091
傳真：07-7467774
電子信箱：wu0516@kcg.gov.tw

受文者：高雄市桃源區公所
發文日期：中華民國110年12月8日
發文字號：高市農發字第11033613500號
速別：普通件
密等及解密條件或保密期限：
附件：

裝

主旨：有關貴所申請「110年高雄市桃源區農路緊急搶修搶險工程(開口合約)」100萬元補助一案，詳如說明，請查照。

說明：

一、依據貴所110年10月5日高市桃區經建字第11031397800號函及本府110年12月2日府簽辦理。

二、旨案經本府同意補助100萬元辦理農路修繕，請貴所儘速於期限內完成動支分配及核銷事宜。

訂

正本：高雄市桃源區公所
副本：本局農村發展科

線

高雄市桃源區民代表會第2屆第15次臨時大會提案表			
提案人	謝區長英雄	連署人	
類別	社政類	編號	第　1　號
案由	敬請審議原住民族委員會增加補助本原住民急難救助金，經費共計新台幣75,000元整，擬先行墊付執行案。		
說明	一、依據原住民族委員會110年12月20日原民社字第1100074555號辦理。 二、原住民族委會補助本所110年原民急難救助金新臺幣25萬元整。因本所社福館110年原住民急難救金經費執行率99%，原住民族委員會增加補助金額新臺幣75,000元，原住民族委會補助111年本所原住民急難救助金合計325,000元整。 三、依據各級地方政府墊付款處理要點第五點辦理。先行執行或墊款後，再補辦預算。 四、俟後將列入111年度追加減預算或112年度總預算辦理歸墊轉正。		
辦法	提請審議通過並製發同意書3份。		
決議	照案通過		

檔　號:
保存年限:

原住民族委員會 函

地址：24220新北市新莊區中平路439號北棟15樓
聯絡人：科員林閔淇
聯絡電話：02-8995-3173
傳真電話：02-8521-1651
電子郵件：kobayashi0121@cip.gov.tw

受文者：高雄市桃源區公所

發文日期：中華民國110年12月20日
發文字號：原民社字第1100074555號
速別：普通件
密等及解密條件或保密期限：
附件：經費分配表及納入預算證明格式各1份
(110J00P001981_1100074555_110D2003902-01.ods、
110J00P001981_1100074555_110D2003903-01.odt)

主旨：檢送本會111年度「補助各機關辦理原住民急難救助經費分配表」及納入預算證明格式各1份，請於111年1月31日前掣送納入預算證明及領據至本會請款，請查照。

說明：

一、依據本會「輔助原住民急難救助實施要點」及「都市原住民族發展方案（107年至111年）」辦理。

二、為使資源有效分配，111年度急難救助經費之分配，參考各機關109年度至110年度執行率及轄內人口數之級距作為基準核定補助額度。

三、另按「中央對直轄市及縣（市）政府補助辦法」第9條第2項規定，直轄市政府、縣（市）政府需依財力分級編列配合款，編列原則如下：

(一)財力分級第1級：全額以自籌經費支應。

(二)財力分級第2級：配合編列核定金額40%。

(三)財力分級第3級：配合編列核定金額30%。

桃源區公所 1101220
11031773700

高雄市桃源區民代表會
召開第二屆第十五次臨時大會簽到退簿
第一次會議

日期：110 年 12 月 20 日(星期一)上午 9 時

地點：本會二樓議事廳

區民代表出席人員			
職稱	姓名	簽到	簽退
主　席	王正國	王正國	王正國
副主席	張志誠	張志誠	張志誠
代　表	高清源	高清源	高清源
代　表	杜司偉	杜司偉	杜司偉
代　表	陳啟明	陳啟明	陳啟明
代　表	余金鐘	余金鐘	余金鐘

高雄市桃源區民代表會
召開第二屆第十五次臨時大會簽到退簿
第二次會議

日期：110 年 12 月 21 日(星期二)上午 9 時
地點：本會二樓議事廳

區民代表出席人員			
職稱	姓名	簽到	簽退
主　席	王正國	王正國	王正國
副主席	張志誠	張志誠	張志誠
代　表	高清源	高清源	高清源
代　表	杜司偉	[illegible]	[illegible]
代　表	陳啟明	陳啟明	陳啟明
代　表	余金鐘	余金鐘	余金鐘

高雄市桃源區民代表會
召開第二屆第十五次臨時大會簽到退簿
第三次會議

日期：110 年 12 月 22 日(星期三)上午 9 時

地點：本會二樓議事廳

區民代表出席人員			
職稱	姓名	簽到	簽退
主　席	王正國	王正國	王正國
副主席	張志誠	張志誠	張志誠
代　表	高清源	高清源	高清源
代　表	杜司偉	杜司偉	杜司偉
代　表	陳啟明	陳啟明	陳啟明
代　表	余金鐘	余金鐘	余金鐘

高雄市桃源區民代表會
召開第二屆第十五次臨時大會簽到退簿
第一次會議

日期：110 年 12 月 20 日(星期一)上午 9 時
地點：本會二樓議事廳

區公所出席人員				
課室	職稱	姓名	簽到	簽退
區長	區長	謝英雄	謝英雄	謝英雄
秘書	秘書	陳英敏		
民政課	課長	謝仁正	謝仁正	謝仁正
經建課	課長	柯志聰	柯志聰	柯志聰
農觀課	課長	張福雄	張福雄	張福雄
主計室	主任	吳佩芬	吳佩芬	吳佩芬
人事室	主任	許正哲	許正哲	許正哲
秘書室	主任	吳美芳	吳美芳	吳美芳
清潔隊	隊長	謝鎮宇		
社會福利館	管理員	謝志勵	謝志勵	謝志勵
圖書館	管理員	何秀妹	何秀妹	何秀妹
文物館	管理員	高毓瑄	高毓瑄	高毓瑄
土地管理所	代理所長	謝鎮宇	謝鎮宇	謝鎮宇

高雄市桃源區民代表會
召開第二屆第十五次臨時大會簽到退簿
第二次會議

日期：110 年 12 月 21 日(星期二)上午 9 時
地點：本會二樓議事廳

區公所出席人員				
課室	職稱	姓名	簽到	簽退
區長	區長	謝英雄		
秘書	秘書	陳英敏		
民政課	課長	謝仁正	謝仁正	謝仁正
經建課	課長	柯志聰		
農觀課	課長	張福雄	張福雄	張福雄
主計室	主任	吳佩芬	吳佩芬	吳佩芬
人事室	主任	許正哲	許正哲	許正哲
秘書室	主任	吳美芳		
清潔隊	隊長	謝鎮宇		
社會福利館	管理員	謝志勵	謝志勵	謝志勵
圖書館	管理員	何秀妹	何秀妹	何秀妹
文物館	管理員	高毓瑄	高毓瑄	高毓瑄
土地管理所	代理所長	謝鎮宇	謝鎮宇	謝鎮宇

高雄市桃源區民代表會
召開第二屆第十五次臨時大會簽到退簿
第三次會議

日期：110 年 12 月 22 日(星期三)上午 9 時
地點：本會二樓議事廳

區公所出席人員				
課室	職稱	姓名	簽到	簽退
區長	區長	謝英雄	謝英雄	謝英雄
秘書	秘書	陳英敏		
民政課	課長	謝仁正	謝仁正	謝仁正
經建課	課長	柯志聰	謝宜君代	謝宜君代
農觀課	課長	張福雄	張福雄	張福雄
主計室	主任	吳佩芬	吳佩芬	吳佩芬
人事室	主任	許正哲	許正哲	許正哲
秘書室	主任	吳美芳	吳美芳	吳美芳
清潔隊	隊長	謝鎮宇	謝鎮宇	謝鎮宇
社會福利館	管理員	謝志勵	謝志勵	謝志勵
圖書館	管理員	何秀妹	何秀妹	何秀妹
文物館	管理員	高毓瑄	高毓瑄	高毓瑄
土地管理所	代理所長	謝鎮宇	謝鎮宇	——